

अध्यायः 5

पुस्तकानि शवगर्ताश्च अस्मान् किं बोधयन्ति ?

पुस्तकालये मेरी

घण्टानाद-समनन्तरम् एव शिक्षकः छात्रान् आत्मना सह आगन्तुम् अवदत् । अद्य ते प्रथमवारं पुस्तकालयं गच्छन्तः आसन् । मेरी अपश्यत् यत् पुस्तकालयः तस्याः कक्षायाः अपेक्षया बहुविशालः आसीत् अपि च तत्र अनेकाः पुस्तकैः पूरिताः कपाटिकाः आसन् । तत्र कोणे एका कपाटिका आसीत् या स्थूलपुस्तकैः पूरिता आसीत् । कस्याश्चित् कपाटिकायाः उद्घाटनस्य प्रयासं कुर्वतीं मेरीं दृष्ट्वा अध्यापकः ताम् अवदत् “तस्यां कपाटिकायां विभिन्नधर्मसम्बद्धानि अनेकानि पुस्तकानि सन्ति । किं भवती जानाति यत् अस्माकं पार्श्वे वेदानाम् अपि कश्चित् सङ्ग्रहः अस्ति ?” मेरी चिन्तयितुम् आरभत । “वेदः इति किम् ?” अधुना जानीमः ।

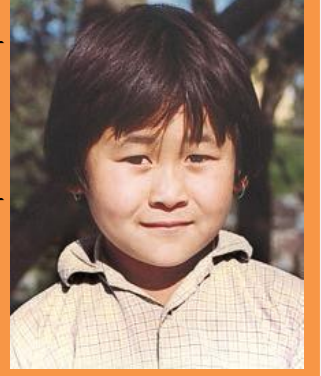

संसारस्य प्राचीनतमेषु ग्रन्थेषु कश्चित् एकः

प्रायः भवती वेदानां विषये श्रुतवती स्यात् । चत्वारः वेदाः सन्ति – ऋग्वेदः सामवेदः यजुर्वेदः अथर्ववेदश्च । प्राचीनतमः वेदः ऋग्वेदः अस्ति, यस्य रचना प्रायः ३५००वर्षेभ्यः प्राक् अभूत् । ऋग्वेदे सहस्राधिकाः प्रार्थनाः सन्ति याः सूक्तयः इति कथ्यन्ते, सूक्तस्य अभिप्रायः अस्ति समीचीनप्रकारेण उक्तम् इति । एतानि सूक्तानि विभिन्नदेवीनां देवतानां च स्तुतिरूपेण रचितानि सन्ति । एतेषु देवतात्रयं बहुमहत्त्वपूर्णम् अस्ति - अग्निः इन्द्रः सोमः च । अग्निः वह्नेः देवता, इन्द्रः युद्धस्य देवता अपि च सोमः कश्चित् पादपविशेषः अस्ति येन किञ्चित् विशिष्टपेयं निर्मायते स्म ।

वैदिकप्रार्थनानां रचनां ऋषयः कृतवन्तः आसन् । आचार्याः एताः प्रार्थनाः अक्षर-शब्द-वाक्येषु च विभज्य सस्वरपाठद्वारा कण्ठस्थं कारयन्ति स्म । अधिकांशसूक्तानां रचयितारः शिक्षार्थिपुरुषाः शिक्षकपुरुषाः च आसन् । कासाञ्चित् प्रार्थनानां रचनां महिलाः अपि कृतवत्यः आसन् । ऋग्वेदस्य भाषा प्राक्-संस्कृतं अथवा वैदिकसंस्कृतम् इति उच्यते । भवती विद्यालये यत् संस्कृतं पठति तस्य अपेक्षया इदं किञ्चित् भिन्नम् अस्ति ।

संस्कृतम् अन्यभाषाः च

संस्कृतभाषा भारोपीय-भाषा-परिवारस्य भागभूता अस्ति । असमिया गुजराती हिन्दी काश्मीरी सिन्धी चेति भारतस्य अनेकाः भाषाः एवञ्च यूरोपस्य आङ्ग्ल-फ्रांसीसी-जर्मन-यूनानी-इतालवी-स्पैनिशादयः बह्व्यः भाषाः अनेन परिवारेण एव सम्बद्धाः सन्ति इमाः एकभाषापरिवारः एतस्मात् कारणात् उच्यन्ते यतोहि आरम्भे एतासु अनेके शब्दाः एकसमानाः एव आसन् । उदाहरणार्थम् “मातृ” (संस्कृतम्) “माँ” (हिन्दी) अपि च “मदर” (आङ्ग्लम्) इत्येतान् शब्दान् एव पश्यामः ।

किं भवती एतासु भाषासु परस्परं काञ्चित् समानतां पश्यति ?

उपमहाद्वीपे अन्यभाषापरिवाराणाम् अपि भाषाः भाष्यन्ते । तमिल-तेलगु-कन्नड-मलयालम इति द्रविड-भाषापरिवारस्य भाषाः सन्ति । किन्तु झारखण्डमध्यभारतयोः अनेकेषु भागेषु भाष्यमाणाः भाषाः आस्ट्रो-एशियाटिक-परिवार-सम्बद्धाः सन्ति ।

तासां भाषाणां सूचीं निर्मातु यासां विषये भवती श्रुतवती अस्ति । तासां भाषापरिवारान् परिचेतुं प्रयासं करोतु ।

वयं यानि पुस्तकानि पठामः तानि लिखितानि उट्टङ्कितानि च सन्ति । ऋग्वेदस्य उच्चारणं क्रियते स्म अपि च श्रवणं क्रियते स्म, न तु पठ्यते स्म । रचनायाः बहूनां शताब्दानां पश्चात् प्रथमवारम् एतस्य लेखनं कृतम् । एतस्य मुद्रणस्य कार्यं प्रायः प्रायः द्विशतवर्षेभ्यः पूर्वम् अभवत् ।

इतिहासकाराः ऋग्वेदस्य अध्ययनं कथं कुर्वन्ति ?

इतिहासकाराः पुरातत्वविदाम् इव अतीतस्य विषये सूचनाः एकत्रीकुर्वन्ति । परन्तु भौतिकावशेषान् अतिरिच्य ते लिखितस्रोतसाम् अपि उपयोगं कुर्वन्ति । आगच्छन्तु पश्यामः यत् ते ऋग्वेदस्य अध्ययनं कथं कुर्वन्ति ।

ऋग्वेदस्य कानिचन सूक्तानि वार्त्तालापस्य रूपेण सन्ति । विश्वामित्रर्षेः देवी-स्वरूपयोः पूजित-नद्योः (विपाशा-शतद्रोः) मध्ये कश्चित् संवादः एतादृशस्य एव सूक्तस्य अंशः अस्ति ।

एतयोः द्वयोः नद्योः अन्वेषणं प्रथमे मानचित्रे (पृष्ठम्-२) करोतु अपि च पुनः पठतु ।

ऋग्वेदस्य
पाण्डुलिपेः
किञ्चन पृष्ठम् ।
भूर्जवृक्षस्य त्वचि
लिखितः इयं
पाण्डुलिपिः
काश्मीरेषु प्राप्ता
आसीत् । प्रायः
१५० वर्षेभ्यः पूर्वं
ऋग्वेदस्य मुद्रणार्थम्
एतस्य प्रयोगः कृतः
आसीत् । एतं
पाण्डुलिपिं दृष्ट्वा
एव ऋग्वेदस्य
आङ्ग्लानुवादः
जातः आसीत् ।
अयं पाण्डुलिपिः
पुणे-महाराष्ट्रस्य
कस्मिंश्चित्
पुस्तकालये
सुरक्षिता अस्ति ।

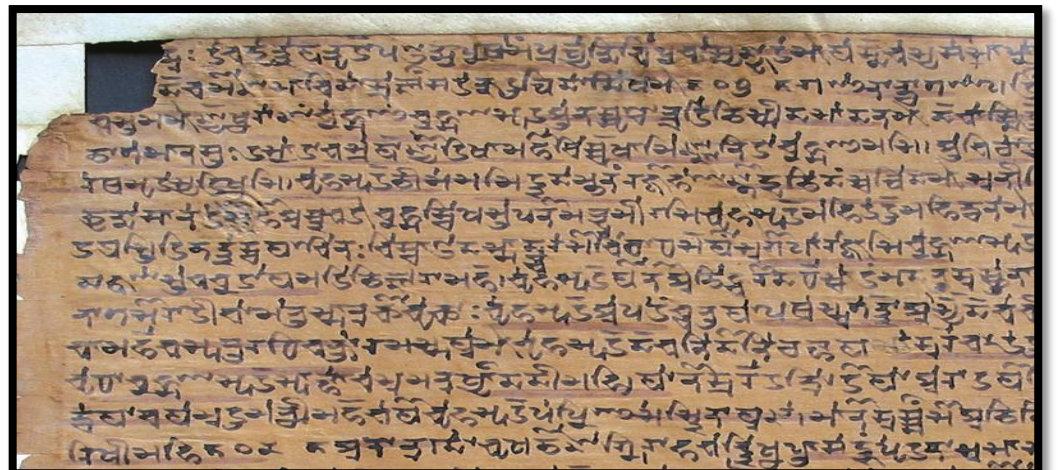

विश्वामित्रः नद्यौ च

विश्वामित्रः- हे नद्यौ ! द्युतिमत्योः गावोः इव वत्सान् स्निह्यन्त्यौ अपि च जवयुक्ताश्वयोः गतिः इव पर्वतेभ्यः नीचैः अवतरताम् । इन्द्रेण प्रदत्तशक्त्या स्फूर्तिमत्यौ भवत्यौ रथानां गत्या इव सागरं प्रति वहन्त्यौ स्तः । जलेन परिप्लुते भवत्यौ परस्परं मेलितुम् इच्छतः ।

नद्यः – जलेन परिपूर्णाः वयं देवनिर्मितमार्गेण चलामः । एकदा निर्गते सति अस्मान् कोऽपि न रोद्धुं शक्नोति । ऋषे ! किमर्थं भवान् आवां प्रार्थयति ?

विश्वामित्रः- भगिन्यौ ! गायकस्य मम प्रार्थनां श्रृणुताम् । अहं रथैः वाहनसहितः सुदूरात् आगतवान् अस्मि । कृपां कृत्वा स्वजलानि अस्माकं रथेभ्यः अक्षेभ्यः च उपरि न उत्थापयन्तु यतः वयं सरलतया तस्मिन् पारं गन्तुं पारयेम ।

नद्यः- वयं भवतां प्रार्थनाः श्रोष्यामः यतः भवन्तः सर्वे सुरक्षिताः सन्तः तस्मिन् तटे गन्तुं शक्नुयुः ।

इतिहासकाराः ज्ञापयन्ति यत् इयं प्रार्थना तस्मिन् क्षेत्रे रचिता स्यात् यस्मिन् क्षेत्रे एते नद्यौ प्रवहतः । ते इदम् अपि बोधयन्ति यत् यस्मिन् समाजे ऋषयः निवसन्ति स्म तत्र अश्वानां गवां च कृते बहु महत्त्वं दीयते स्म । अतः नदीनां सादृश्यं अश्वगोभिः सह दर्शिता अस्ति ।

किं भवती अनुभवति यत् रथाः अपि महत्त्वपूर्णाः आसन् ? उत्तरप्राप्तये कारणं वदन्तु । प्रार्थनायाः पङ्क्तीः पुनः पठित्वा बोधयन्तु यत् तासु परिवहणस्य कृते केषां केषां साधनानाम् उल्लेखः अस्ति ।

ऋग्वेदस्य प्रार्थनासु अन्यसाम् अपरनदीनां विशेषतया सरस्वती-सिन्ध्वोः तयोः च सहायकनदीनाम् अपि वर्णनम् अस्ति । गङ्गा-यमुनयोः उल्लेखः केवलम् एकस्मिन् स्थले कृतः अस्ति ।

प्रथमं मानचित्रं पश्यन्तु अपि च एतादृशीनां पञ्चनदीनां सूचीं कुर्वन्तु यासां नामानि ऋग्वेदे न सन्ति ।

पशवः अश्वाः रथाः च

ऋग्वेदे पशूनां बालानाम् (विशेषतया पुत्राणाम्) अश्वानां च प्राप्तये अनेकाः प्रार्थनाः सन्ति । अश्वाः युद्धे रथान् कर्षणस्य कार्ये आनीयन्ते स्म । एतेषु युद्धेषु पशवः विजित्य आनीयन्ते स्म । एतेषु युद्धेषु पशवः विजित्य आनीयन्ते स्म । युद्धानि कदाचित् यत्र सुगोचारणानि स्युः अथवा यत्र यवसदृशानि सस्यानि शीघ्रम् उत्पादयितुं शक्नुयुः तादृशस्य भूभागस्य उपरि आधिपत्यस्थापनाय क्रियन्ते स्म । कानिचन युद्धानि जलस्य स्रोतनिमित्तानि अपि च जनान् कारागारे निग्रहीतुम् अपि क्रियन्ते स्म ।

युद्धेषु जितधनस्य कश्चन भागः सेनानायकाः स्वस्य समीपे स्थापयन्ति स्म अपि च कश्चित् भागः पुरोहिताय दीयते स्म । अवशिष्टं धनं सामान्यजनेषु वण्ट्यते स्म । किञ्चित् धनं यष्टुं प्रयुज्यते स्म । यज्ञस्य अग्नौ आहुतयः दीयन्ते स्म । एताः आहुतयः देवानां देवीनां च कृते दीयन्ते स्म । घृतस्य अन्नस्य कदाचित् च पशूनाम् अपि आहुतयः दीयन्ते स्म ।

अधिकांशपुरुषाः एतेषु युद्धेषु भागं गृह्णन्ति स्म । काचित् स्थायिनी सेना न भवति स्म परन्तु जनाः सभासु परस्परं मिलन्ति स्म अपि च युद्धस्य शान्तेः च विषये परामर्शं यच्छन्ति स्म । तत्र एतादृशाः जनाः स्वसेनानायकान् चिन्वन्ति स्म ये परमयोद्धारः वीराः च भवेयुः ।

जनानां विशेषतानां अभिधायकाः शब्दाः

जनानां वर्गीकरणं कार्य-भाषा-परिवार-समुदाय-निवासस्थान-सांस्कृतिक-परम्पराणां च आधारेण क्रियते स्म । ऋग्वेदे जनानां विशेषता-प्रतिपादकान् केचन शब्दान् पश्यतु ।

पुरोहिताः राजनः इति द्वौ एतादृशौ द्वौ समूहौ स्तः ययोः वर्गीकरणं कार्यस्य आधारेण कृतम् अस्ति । पुरोहिताः ये कदाचित् ब्राह्मणाः अपि उच्यन्ते स्म विभिन्न-यज्ञानुष्ठानानि कुर्वन्ति स्म । अपरे जनाः आसन्- राजानः ।

एते राजानः तादृशाः न आसन् येषां विषये भवती पश्चात् पठिष्यति । एते न तु विशालराजधानीषु अथवा प्रासादेषु निवसन्ति स्म न एतेषां समीपे सेनाः आसन् न तु एते राजस्वं स्वीकुर्वन्ति स्म । प्रायः राज्ञः मृत्योः पश्चात् तस्य पुत्रः स्वयमेव शासकः न भवति स्म ।

गतानुभागं एकदा पुनः पठतु अपि च एतत् अवगमनस्य प्रयासं करोतु यत् राजानः किं कुर्वन्ति स्म ।

जनतायाः सम्पूर्णस्य समुदायस्य च कृते द्वयोः शब्दयोः प्रयोगः भवति स्म । एकः शब्दः आसीत् जनः इति यस्य प्रयोगः हिन्दीभाषायाम् अन्यभाषायां च अद्य अपि भवति । अपरः आसीत् विश् इति यतः वैश्यः इति शब्दस्य उत्पत्तिः जाता अस्ति । एतस्मिन् विषये भवती विस्तरेण षष्ठाध्याये पठिष्यति ।

ऋग्वेदे विश्, जन इति शब्दयोः च नामानि लभ्यन्ते । अतः वयं तत्र पुरू-जन इति अथवा विश् इति, भरत-जन इति अथवा विश्, यदु-जन इति अथवा विश् सदृशानाम् अनेकेषां नाम्नाम् उल्लेखं प्राप्नुमः ।

किं भवत्यै एतेषु नामसु किञ्चन नाम परिचितम् इव प्रतिभाति ?

यैः जनैः एताः प्रार्थनाः रचिताः ते कदाचित् आत्मनः कृते आर्यः इति शब्दस्य व्यवहारं कुर्वन्ति स्म तथा च स्वविरोधिभ्यः दासः अथवा दस्युः इति शब्दस्य प्रयोगं कुर्वन्ति स्म । दस्यवः ते जनाः आसन् ये न यजन्ते स्म अपि च प्रायः अन्यासां भाषाणां प्रयोगं कुर्वन्ति स्म । अनन्तरकाले दास इति शब्दस्य अर्थः गुलाम इति अभवत् स्त्रीलिङ्गे दासी च इति अभवत् । दासाः दास्यः च इति ते स्त्रीपुरुषाः भवन्ति स्म ये युद्धेषु निगृह्यन्ते स्म स्म । ते तस्य स्वामिनः सम्पत्तिरूपाः इति मन्यन्ते स्म । तैः च तत् सर्वं कार्यं करणीयं भवति स्म यत् यत् स्वामी इच्छति स्म ।

यस्मिन् काले उपमहाद्वीपस्य उत्तरपश्चिमयोः भागयोः ऋग्वेदस्य रचना जायते स्म तस्मिन् एव समये अन्येषु स्थानेषु कश्चित् भिन्नप्रकारकः विकासः जायते स्म । पश्यतु, तत्र किं भवति स्म ।

मौनप्रहरी – महापाषाणानां कथा

अग्रिमपृष्ठस्य चित्राणि पश्यतु ।

एते शिलाखण्डाः महापाषाण-नाम्नः अवगम्यन्ते । एते पाषाणाः शवस्य भूमिसात्काले तस्मिन् स्थाने जनैः महत्या सुव्यवस्थया संश्लिष्यन्ते स्म । महापाषाण-शवस्थाननिर्माणस्य प्रथा प्रायः ३०००वर्षेभ्यः पूर्वम् आरब्धा । इयं प्रथा दक्कन-दक्षिण-भारतोत्तरपूर्वभारतेषु काश्मीरेषु च प्रचलिता आसीत् ।

कानिचन महत्त्वपूर्णानि महापाषाण-पुरास्थलानि द्वितीये मानचित्रे दर्शितानि सन्ति । केचन महापाषाणाः भूमेः उपरि एव दृष्टाः भवन्ति । केचन महापाषाणाः भूमेः अन्तः अपि भवन्ति ।

बहुधा पुरातत्त्वविदः गोलाकारान् पाषाणान् प्राप्नुवन्ति । कदाचित् एकाकी स्थिरः पाषाणः लभ्यते । एतानि एव एकमात्रं प्रमाणानि सन्ति यानि भूमिम् अधः शवस्थानानि दर्शयन्ति ।

महापाषाणानां निर्माणाय जनैः अनेकप्रकारकाणि कार्याणि करणीयानि भवन्ति स्म । अस्माभिः येषां कार्याणां सूची रचिता अस्ति तानि क्रमबद्धानि करोतु । गर्तखननम्, ऊढ्वा शिलाखण्डानां आनयनम्, महापाषाणानां विलेखनं अपि च मृतानां भूमिसात्करणम् ।

एतेषु शवाधानेषु काश्चन समानताः सन्ति । सामान्यतः मृतकाः विशिष्टप्रकारस्य

मृत्तिकायाः पात्रैः सह भूमौ स्थाप्यन्ते स्म ये कृष्ण-रक्त-मृत्तिकायाः पात्रैः ज्ञायन्ते स्म । एतेन सार्धम् एव तत्र लौहस्य शस्त्राणि अश्वस्य अस्थिपञ्जराः अपि च वस्तूनि पाषाणाः सुवर्णस्य च आभूषणानि अपि सन्ति ।



उपरि-

एतादृशस्य महापाषाणस्य कृते ताबूत-शवाधानं (सिस्ट) इति उच्यते । अत्र दर्शिते शवाधाने कश्चित् पोर्ट-होल (महान् गर्तः) अस्ति यः प्रायः पाषाणनिर्मितप्र कोष्ठं गन्तुं मार्गः आसीत् ।

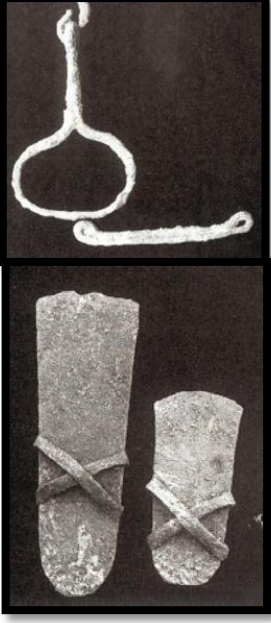

किं हडप्पायाः नगरेषु लौहस्य प्रयोगः भवति स्म ?

महापाषाणप्रेतभूमिभ्यः प्राप्तलौहस्य उपकरणानि

वामतः – अश्वस्य उपकरणानि

अधः वामतः – परशवः

अधः - काचित् असिः

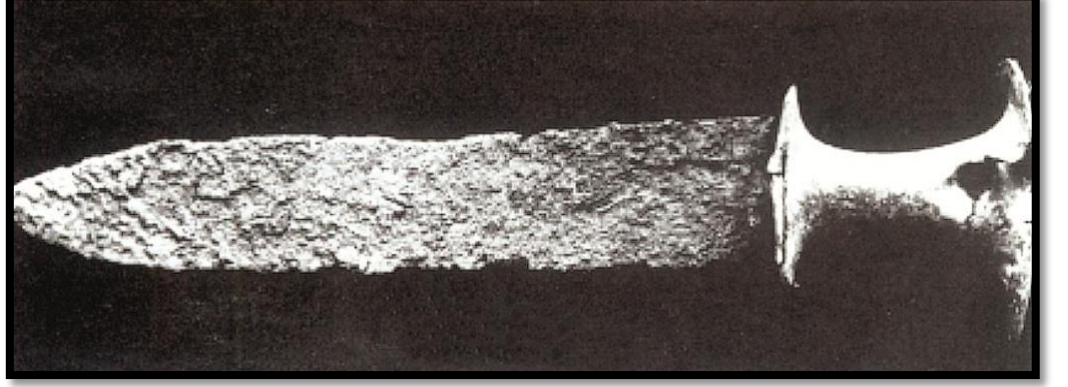

जनानां सामाजिकासमानतानां विषये अवबोधनम्

पुरातत्त्वविदः इदं मन्यन्ते यत् अस्थिपञ्जरेण सह प्राप्यमानानि वस्तूनि अवशेषाः वा मृतस्य जनस्य एव स्युः । कदाचित् एकस्य शवस्थानस्य अपेक्षया अपरस्मिन् शवस्थाने अधिकानि वस्तूनि लभ्यन्ते । द्वितीये मानचित्रे ब्रह्मगिरिम् अन्विष्यन्तु । अत्र कस्यचित् जनस्य शवाधानस्थाने (कब्र) ३३सुवर्णमणिकाः अपि च शङ्खाः प्राप्ताः सन्ति । अपरेषाम् अस्थिपञ्जराणां पार्श्वे केवलं कानिचन मृत्पात्राणि एव प्राप्तानि सन्ति । इदं शवधाने स्थापितजनानां सामाजिकस्थितौ भिन्नतां दर्शयति । केचन जनाः धनिकाः आसन् अपि च केचन जनाः निर्धनाः आसन् केचन जनाः नायकाः आसन् अपि च अन्ये अनुयायिनः आसन् ।

किं काश्चन शवशयनकिं काश्चन प्रेतभूमयः विशिष्टकुटुम्बानां कृते आसन् ?

क्वचित् क्वचित् महापाषाणेषु एकाधिकाः अस्थिपञ्जराः अलभ्यन्त । तानि इदं दर्शयन्ति यत् प्रायः एकस्य एव परिवारस्य जनाः एकस्मिन् एव स्थाने पृथक्-पृथक्-काले श्मशाने स्थापिताः आसन् । अनन्तरकाले मृताः जनाः पोर्ट-होलस्य मार्गेण प्रेतस्थानेषु आनीय स्थाप्यन्ते स्म । एतादृशे स्थाने गोलाकार-संश्लिष्टपाषाणाः अथवा महाप्रस्तराः (चट्टान) चिह्नानां कार्याणि कुर्वन्ति स्म यत्र जनाः आवश्यकतानुसारं शवानां भूमौ स्थापनाय निखननाय वा पुनः आगन्तुं शक्नुवन्ति स्म ।

कस्यचित् इनामग्रामस्य विशिष्टजनस्य समाधिस्थलम्

द्वितीये मानचित्रे चतुर्दशे पृष्ठे च इनामग्रामम् अन्विष्यन्तु । इदं भीमायाः सहायकनद्याः इत्यस्याः तटे किञ्चन स्थानम् अस्ति । यस्मिन् स्थाने ३६००तः २७०० वर्षेभ्यः पूर्वं जनाः निवसन्ति स्म । अत्र वयस्कजनाः प्रायः गर्ते

ऋजुतया शाययित्वा भूमौ स्थाप्यन्ते स्म । तेषां शिरांसि उत्तरदिशां प्रति भवन्ति स्म । बहुधा ते गृहस्य अन्तः एव भूमौ स्थाप्यन्ते स्म । एतादृशानि पात्राणि येषु प्रायः भोजनं जलं वा स्यात् भूमौ स्थापितस्य शवस्य समीपे स्थाप्यन्ते स्म ।

कश्चित् जनः पञ्चप्रकोष्ठात्मकस्य भवनस्य प्राङ्गणे चतुष्पादयुक्त-मृण्मयपेटिकायां भूमेः अधः स्थापितः आसीत् । ग्रामस्य मध्ये स्थितम् एतत् गृहं ग्रामस्य सर्वेषु गृहेषु दीर्घतमम् आसीत् । अस्मिन् गृहे कश्चन भाण्डागारः आसीत् । शवस्य पादौ आकुञ्चितौ आस्ताम् ।

किं भवती अनुभवति यत् अयं कस्यचित् नायकस्य शवः आसीत् ? स्वस्य उत्तरं सकारणं वदतु ।

अस्थिपञ्जराणाम् अध्ययनम् अस्मान् किं बोधयति

लघ्वाकारस्य आधारेण कस्यचित् शिशोः अस्थिपञ्जरं सरलतया परिचेतुं शक्नुमः । परन्तु कस्याश्चित् बालिकायाः कस्यचित् बालकस्य च अस्थिपञ्जरे कश्चन महान् भेदः न भवति ।

किं वयं ज्ञातुं शक्नुमः यत् अस्थिपञ्जरः कस्यचित् पुरुषस्य आसीत् अथवा कस्याश्चित् महिलायाः आसीत् ? कदाचित् जनाः अस्थिपञ्जरेण सह प्राप्तवस्तूनाम् आधारेण ऊहां कुर्वन्ति । उदाहरणार्थं यदि अस्थिपञ्जरेण सह आभूषणानि लभ्यन्ते तर्हि बहुधा एवं मन्यते यत् अयम् अस्थिपञ्जरः कस्याश्चित् महिलायाः अस्ति । परन्तु एतादृशया ऊहया सह समस्याः अपि सन्ति । प्रायः पुरुषाः अपि आभूषणानि धरन्ति स्म ।

अस्थिपञ्जरस्य लिङ्गज्ञानाय कश्चित् सरलः उपायः अस्ति तस्य अस्थानां निरीक्षणम् । यतो हि महिलाः शिशून् सूयन्ते तस्मात् कारणात् तासां कटिप्रदेशः नितम्बः वा पुरुषाणाम् अपेक्षया गुरुतरः भवति ।

इदम् अवगमनम् अस्थिपञ्जराणाम् आधुनिकाध्ययने आधारितम् अस्ति ।

वर्तमान-कालात् प्रायः २०००वर्षेभ्यः पूर्वं चरकनामकः कश्चित् प्रसिद्धवैद्यः बभूव । सः चिकित्साशास्त्र-सम्बद्धं चरक-संहिता-नामकं पुस्तकं लिलेख । सः कथयति यत् मनुष्यस्य शरीरे ३६० अस्थीनि भवन्ति । एतानि आधुनिक-शरीर-रचना-विज्ञानेन परिगणितेभ्यः २०६ अस्थिभ्यः अधिकानि सन्ति । सम्भवतः चरकः स्वस्य गणनायां दन्त-अस्थिसन्धीः कार्टिलेजं च योजयित्वा इमां सङ्ख्यां बोधयामास ।

भवत्याः अनुसारं शरीरस्य विषये सः एतावतीं विस्तृतसूचनां कथम् एकत्रीकृतवान् स्यात् ?

इनामग्रामस्य जनानां व्यवसायाः

इनामग्रामे पुरातत्त्ववैज्ञानिकाः गोधूम-यव-तण्डुल-द्विदल-प्रियङ्गु-हरेणु-तिलानां च बीजानि प्राप्नुवन् । ते अनेकेषां पशूनां अस्थीनि अपि प्राप्तवन्तः सन्ति । अनेकेषु अस्थिषु कर्तन-चिह्नैः ऊह्यते यत् जनाः पशून् खादन्ति स्म । गो-वृषभ-महिषी-अजा-अवि-कुक्कुर-घोटक-गर्दभ-सूकर-हरिण-चित्रमृग-कृष्णमृग-खरहा-नकुल-चटका-मकर-कच्छप-कर्क-मत्स्यानां च अस्थीनि प्राप्तानि सन्ति । एतादृशानि साक्ष्याणि अलभ्यन्त यत् बदरी-जम्बु-खर्जूराः अपि च अनेकविधानि रसपूर्णफलानि अपि एकत्रीक्रियन्ते स्म ।

अस्य प्रमाणस्य आधारेण इनामग्रामस्य जनानां व्यवसायानां सूचीं निर्मातु ।

अन्यत्र

मानचित्रे चीनदेशं पश्यतु । प्रायः ३५०० वर्षेभ्यः पूर्वं वयं तत्रत्य-
लेखनकलायाः प्राचीनतमानि उदाहरणानि प्राप्नुमः ।

एषः लेखः पशूनाम् अस्थिषु लिखितः आसीत् । एतानि अस्थीनि
भविष्यवक्तृणि अस्थीनि उच्यन्ते स्म यतो हि इयं मान्यता आसीत् यत् एतानि
भविष्यं

ज्ञापयन्ति । राजानः लिपिकारैः एतेषु अस्थिषु प्रश्नान् लेखयन्ति स्म- किं ते
युद्धानि जेष्यन्ति ? किं सस्यानि समीचीनानि भविष्यन्ति ? किं ते पुत्रवन्तः
भविष्यन्ति ? पुनः तानि अस्थीनि अग्नौ निपात्यन्ते स्म यत्र औष्ण्यत्वात् तेषु
विभेदनं भवति स्म दैवज्ञाः भेदान् ध्यानेन दृष्ट्वा भविष्यत्कथनस्य प्रयासं कुर्वन्ति
स्म । यथा प्रायः भवत्याः अपि चिन्तनं स्यात् यत् ते भविष्यवक्तारः कदाचित्
दोषान् अपि आचरन्ति स्म ।

एते राजानः नगरेषु प्रासादान् निर्माय निवसन्ति स्म । ते प्रकृतधनसम्पदः
एकत्रीकृतवन्तः आसन् यत्र विशालानि कांस्यपात्राणि विलिख्य स्थापितानि
आसन् । परन्तु ते लौहं प्रयोक्तुं न जानन्ति स्म ।

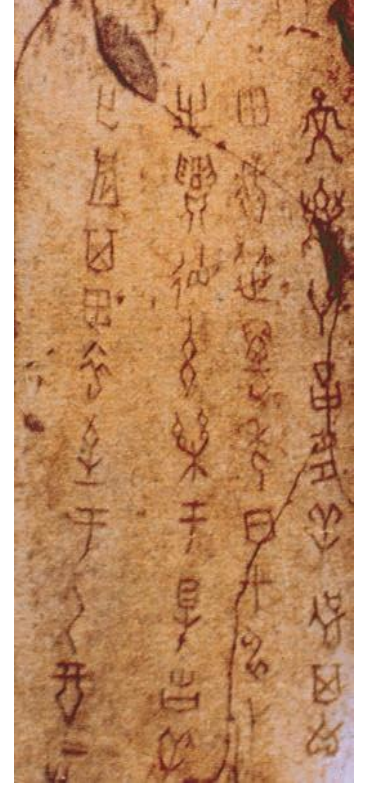

उपयोगिशब्दाः

वेदः, प्रार्थना

भाषा

रथः, यज्ञः

राजा, दासः

महापाषाणः,

प्रेतभूमिः

अस्थिपञ्जरः,

लौहः

कल्पनां करोतु

भवती ३०००वर्षेभ्यः पूर्वतने इनामग्रामे निवसति । गतनिशि नायकस्य मृत्युः
अभवत् । अद्य भवत्याः मातापितरौ तं प्रेतभूमौ स्थापितुं सज्जां कुरुतः । इदं
ज्ञापयन्ती सम्पूर्णस्य दृश्यस्य वर्णनं करोतु यत् अन्तिम-संस्काराय कीदृशं भोजनं
सज्जीक्रियते । भवती किम् अनुभवति, भोजने किं दास्यते ?

आगच्छन्तु स्मरणं कुर्मः



१. निम्नलिखितानां सुमेलनं करोतु-
- | | |
|-----------|-----------------------|
| सूक्तम् | अलङ्कृतपाषाणाः |
| रथः | अनुष्ठानम् |
| यज्ञः | समीचीनतया उक्तम् |
| दासः | युद्धे प्रयुज्यते स्म |
| महापाषाणः | गुलाम पराधीनः इति |

२. वाक्यानि पूर्यतु

- (क) _____ दासानां प्रयोगः क्रियते स्म ।
(ख) _____ महापाषाणाः प्राप्यन्ते ।
(ग) भूमौ गोलके संश्लेषितपाषाणाः अथवा महाप्रस्तराः _____ कार्यं कुर्वन्ति स्म ।
(घ) पोर्ट-होलस्य प्रयोगः _____ भवति स्म ।
(ङ) इनामग्रामस्य जनाः _____ खादन्ति स्म ।

काश्चन महत्त्वपूर्णतिथयः

- वेदानां रचनायाः आरम्भः (प्रायः ३५०० वर्षेभ्यः पूर्वम्)
- महापाषाणानां निर्माणस्य प्रारम्भः (प्रायः ३००० वर्षेभ्यः पूर्वम्)
- इनामग्रामे कृषकाणां निवासः (३६००तः २७०० वर्षेभ्यः पूर्वम्)
- चरकः (प्रायः २००० वर्षेभ्यः पूर्वम्)

आगच्छतु चर्चा कुर्मः



३. वयम् अद्य यानि पुस्तकानि पठामः तानि ऋग्वेदतः कथं भिन्नानि सन्ति ?
४. पुरातत्त्वविज्ञानिभिः प्रेतभूमौ स्थापितजनानां मध्ये सामाजिकस्य भेदस्य ज्ञानं कथं क्रियते ?
५. कस्यचित् राज्ञः जीवनं दासदास्योः जीवनात् कथं पृथक् आसीत् ?

आगच्छतु कृत्वा पश्यामः



६. जानातु यत् भवत्याः विद्यालयस्य पुस्तकालये धर्मस्य विषये पुस्तकानि सन्ति अथवा न सन्ति । तस्मात् सङ्ग्रहात् केषाञ्चित् पञ्च पुस्तकानां नामानि ज्ञापयतु ।
७. काञ्चित् कवितां किञ्चित् गीतं वा लिखतु । भवती तां कवितां तत् गीतं च श्रुत्वा स्मृतवती आसीत् अथवा पठित्वा ?

८. ऋग्वेदे जनानां वर्गीकरणं तेषां कार्याणाम् भाषायाः च आधारेण क्रियते । अधोलिखित-तालिकायां भवती षड् परिचितजनानां नामानि पूर्यतु । एतेषु तिस्रः महिलाः त्रयः पुरुषाः च भवेयुः । प्रत्येकं जनस्य व्यवसायं भाषां च लिखतु । किं भवती तस्मिन् विवरणे इतोऽपि कञ्चित् विषयं योक्तुम् इच्छति ?

नाम	कार्यम्	भाषा	अन्यः

इति पञ्चमोऽध्यायः